



GOVERNO DE
**SANTA
CATARINA**

SECRETARIA DA FAZENDA

DIRETORIA DE CONTABILIDADE
E DE INFORMAÇÕES FISCAIS

Estado de Santa Catarina

BALANÇO CIDADÃO

2023



S231

Santa Catarina. Secretaria de Estado da Fazenda.

Balanço Cidadão de 2023: Estado de Santa Catarina. — Florianópolis: Secretaria de Estado da Fazenda, Diretoria de Contabilidade e de Informações Fiscais, 2024.

96 p. : il.

1. Administração Pública – Contas. 2. Contabilidade Pública. 3. Controle Social. 4. Prestação de Contas. 5. Transparência. I. Título.

CDD 351.723

Ficha catalográfica: Dayane Dornelles – CRB 14/1212

FONTES DE DADOS

Balanço Geral do Estado (2023)
Sistema Integrado de Planejamento e Gestão Fiscal (SIGEF)

REVISÃO TEXTUAL

Oficina do Texto

DIAGRAMAÇÃO

Nuovo Design

ESTADO DE SANTA CATARINA

BALANÇO CIDADÃO DE 2023

Jorginho dos Santos Mello
GOVERNADOR DO ESTADO

Marilisa Boehm
VICE-GOVERNADORA DO ESTADO

Cleverson Siewert
SECRETÁRIO DE ESTADO DA FAZENDA

Augusto Puhl Piazza
SECRETÁRIO ADJUNTO DA FAZENDA

EQUIPE RESPONSÁVEL PELO BALANÇO CIDADÃO

Vera Lúcia Hawerroth Santana
Diretora de Contabilidade e de Informações Fiscais

Rosangela Della Vechia
Gerente de Prestação de Contas do Governo

CRIAÇÃO

Roberto Mosanio Duarte de Carvalho Junior
Auditor Estadual de Finanças Públicas

ELABORAÇÃO E REVISÃO

Auditores Estaduais de Finanças Públicas:
Djalma Lúcio Ferreira da Silva Arena
Geraldo Catunda Neto
Graziela Luiza Meincheim
Janice Vilsélia Pacífico da Silveira
Kely Cristina da Silva Truppel
Roberto Mosanio Duarte de Carvalho Junior
Rosangela Della Vechia

An illustration of a classroom. On the left, a red bookshelf holds a globe and several books. In the center, a teacher with a grey beard and glasses, wearing a blue diamond-patterned vest over a white shirt and grey trousers, stands with his hand on a desk. A yellow speech bubble points to him. Behind him is a large green chalkboard with the text 'Aula de Hoje: Formando Jovens Cidadãos' written in white cursive. To the right of the chalkboard is a red desk with a stack of books. The background is a light green wall and a brown floor.

Aula de Hoje: Formando Jovens Cidadãos

Olá, você é nosso convidado para assistir a esta aula!

Olá, cidadão!

É com grande satisfação que convidamos você a conhecer o Balanço Cidadão de 2023. Nele usamos uma linguagem simples, objetiva e divertida para apresentar o resumo da prestação de contas de Santa Catarina e mostrar como funciona a gestão das finanças públicas no nosso Estado.

No Balanço Cidadão de 2023 você poderá acompanhar um pouco da rotina da família do Miguel e da Catarina, um casal que tem dois filhos, Helena e Pedro. O enredo principal se passa na escola do filho Pedro, que entre uma aula e outra recebe diversos ensinamentos sobre as contas estaduais e conceitos importantes até mesmo para o nosso dia a dia, como orçamento, receita, despesa e cuidado com o patrimônio público.

Para os assuntos mais difíceis, você contará com a ajuda do Prof. Caduceu, com exercícios ao longo do enredo e com o Glossário Cidadão. Ao final da história, a dica é se divertir e testar seus conhecimentos nos jogos disponibilizados.

Caso você ainda fique com alguma dúvida, aproveite a pesquisa e envie suas perguntas ou sugestões para o conteúdo do próximo Balanço Cidadão.

Que tal participar desta aula? Venha com a gente!

Equipe do Balanço Cidadão

MENSAGEM DO GOVERNADOR

SANTA CATARINA FOI LEVADA A SÉRIO

Tivemos grandes desafios de gestão em 2023. Quando iniciamos o governo, existia uma projeção de déficit entre receitas e despesas de quase R\$ 3 bilhões. Também enfrentamos desastres naturais que castigaram boa parte das nossas cidades e trouxeram enormes prejuízos.

Mas com muito trabalho e responsabilidade, conseguimos encerrar o ano com as contas em dia e muitas realizações. Superamos as dificuldades graças à nossa crença no diálogo e na cooperação para assegurar mais eficiência na resolução de problemas.

Implementamos uma reforma administrativa a custo zero para reduzir e agilizar a máquina pública: fundimos secretarias, cortamos cargos comissionados, criamos pastas novas e revisamos as atribuições de muitas áreas.

Em vez de lamentar o déficit bilionário com que fomos surpreendidos, nós agimos: implementamos o Plano de Ajuste Fiscal de Santa Catarina (Pafisc), gerando uma economia de cerca de R\$ 1 bilhão em 2023. Baixamos as despesas em 2,7%. Foi a primeira vez, em duas décadas, que o Estado reduziu esse indicador de um ano para o outro.

Essa gestão financeira responsável nos permitiu investir em áreas prioritárias. Na Saúde, trabalhamos incansavelmente para reduzir a fila de cirurgias eletivas. O Programa Universidade Gratuita, que propicia aos jovens a realização do sonho de cursar uma faculdade sem custos, foi uma das grandes conquistas na Educação.

Na Infraestrutura, o Estrada Boa foi colocado em prática para garantir R\$ 2,1 bilhões de investimentos nas nossas rodovias ao longo do programa. E a Segurança Pública assegurou os melhores indicadores do País.

Ainda temos muito o que fazer, mas já podemos olhar para frente com a certeza de que estamos ajudando Santa Catarina a seguir trilhando o caminho do progresso, da inovação e da qualidade de vida para os catarinenses e todos que escolhem a nossa terra para viver.

Jorginho Mello

Governador do Estado de Santa Catarina

SUMÁRIO

8 Apresentação

17 Estrutura Administrativa e Orçamento Público

34 Santa Catarina em Números

37 Receita Pública

53 Despesa Pública

61 Destaques de Algumas Áreas de Governo

69 Conhecendo um Pouco Mais Sobre as Finanças do Estado

75 Resultado Orçamentário

81 Glossário Cidadão

85 Jogos

APRESENTAÇÃO

Oi, pessoal! Hoje voltamos ao trabalho e à escola depois de alguns dias de merecidas férias. Para quem não me conhece, eu sou o Miguel, e esta é a nossa família.

Eu sou a Catarina, e esses são nossos filhos, Helena e Pedro.

Pai, você pode me passar o café, por favor? Não quero chegar atrasada ao trabalho.

E hoje é meu primeiro dia de aula. Estou muito ansioso com o ensino médio. Quero me preparar bem para o vestibular. Agora tenho que correr porque preciso pegar o ônibus para o colégio.



de Hoje: Jovens Cidadãos

Olá, pessoal, eu sou o professor Caduceu. Neste ano assumi como diretor aqui no colégio e quero desejar uma excelente jornada de estudos e aprendizado para todos vocês.

Nosso colégio possui um projeto diferenciado, chamado Formando Jovens Cidadãos. Esse projeto preza pela formação de alunos conscientes dos seus direitos e deveres com a sociedade, comprometidos com o bem-estar coletivo e com a conservação do patrimônio público, que é de todos nós!



Não é mesmo, garoto?

Desculpa, professor. É que aconteceu algo inesperado. Eu estava no ônibus vindo para cá quando uma senhora que estava ao meu lado começou a conversar comigo...

Hoje:
Bem-vindos Cidadãos



Está indo para a escola, meu filho?

Sim, senhora.

Coisa boa essa idade, não tem preocupação com nada, não tem contas a pagar e tampouco precisa pagar impostos!

Não, senhora, eu pago impostos sim! Quando compro qualquer coisa no supermercado ou no shopping, tem sempre impostos que estão embutidos no valor dos produtos.



Ah, tens razão, querido. Tanto imposto que pagamos para nada, não é mesmo?

Senhora, os impostos são muito importantes. Com eles, o Governo tem dinheiro para oferecer serviços à população, como educação, saúde, segurança e rodovias. A senhora estudou em qual escola?

Eu fui aluna do Instituto Estadual de Educação, aqui em Florianópolis.

Olha só, educação pública estadual financiada pelos impostos. E a senhora tem plano de saúde?



Já tive, mas no momento estou sem plano. Aliás, foi bom ter me lembrado. Tenho que mandar mensagem para o médico do posto de saúde encaminhando os meus exames.

Tá vendo, senhora?! A saúde pública também é mantida pelo pagamento de impostos.

Mas tu és bem espertinho, hein!? Gostei de ti!

NOOOOSSAAAAA, passei muito do meu ponto. Tchau! Foi um prazer conhecer a senhora.

Corre, menino, para não chegar atrasado.

Hoje:
Cidadãos

E foi por isso que me atrasei, professor.

Tudo bem, garoto!
Chegou atrasado, mas pelo menos rendeu uma história muito boa.



Tudo bem,
Camila? Como
foram as férias?

Foram ótimas, me diverti bastante e
descansei muito, mas também aconteceu
uma coisa chata. Eu comprei um tênis pela
internet. Ele estava bem mais barato do que
o normal porque o vendedor disse que não
emitia nota fiscal. Eu resolvi comprar mesmo
assim, mas depois acabei me arrependendo.

Camila, você não deveria
comprar nada sem
documento fiscal. Primeiro
pela segurança de estar
comprando um produto
com garantia. Segundo,
porque o vendedor
deixa de pagar impostos
que deveriam ir para a
educação, saúde, estradas,
sem falar que acaba sendo
injusto com o vendedor
honesto que só vende com
nota fiscal, né?



Ai, Pedrinho, nem me fale. Que vergonha! Tomei uma atitude sem pensar direito nas consequências. E o pior é que depois de duas semanas a sola do tênis descolou, e foi aí que descobri que ele era falsificado.

Nossa, que chato!

Pois é, levei um grande prejuízo, mas pelo menos aprendi direitinho a lição: nunca mais comprar nada sem nota fiscal. Agora vamos correr porque temos uma palestra com o professor Caduceu sobre o Projeto Formando Jovens Cidadãos.

ESTRUTURA ADMINISTRATIVA E ORÇAMENTO PÚBLICO

An illustration of a classroom. A teacher with grey hair, glasses, and a blue diamond-patterned vest stands at the front. Behind him is a green chalkboard. In the foreground, several students are seated at red desks, viewed from behind. The teacher is speaking, and his words are captured in two yellow speech bubbles. The room includes a red bookshelf with a globe on the left and a stack of books on the right.

Como eu havia falado anteriormente, na nossa escola formamos bons alunos para a universidade e bons profissionais para o mercado de trabalho, além de formarmos também cidadãos participativos e conscientes do seu papel na sociedade.

E para isso é muito importante saber como funciona a estrutura administrativa do nosso País.

Pedrinho, tu saberias me responder qual o nome oficial do nosso País?

Brasil, ué! Essa foi fácil, hein, professor?!

Claro que não é essa a resposta que quero.

Eu sei, professor!
É REPÚBLICA
FEDERATIVA DO
BRASIL!

Muito bem,
Bianca! Observem
a imagem a seguir.



República Federativa do Brasil

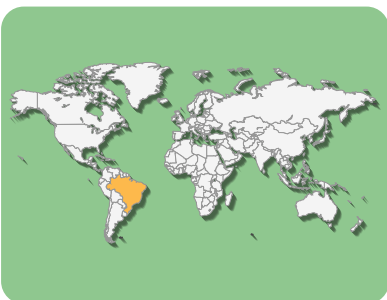

República:

É quando o chefe de Estado é eleito pelo povo para o cargo de Presidente da República.



Federativa:

Uma federação é um estado composto por determinado número de regiões (no Brasil chamamos de estados) e unidas sob um Governo Federal. O Governo Federal e os governos estaduais e municipais possuem direitos e deveres definidos pela Constituição Federal.

República Federativa do Brasil



1

Governo Federal União

26

Governos Estaduais

1

Governo do Distrito Federal

5.568

Governos Municipais

Exemplos de países que são Repúblicas Federativas



Alemanha



Argentina



Estados Unidos



Rússia

Como podem observar, o Brasil tem sua organização administrativa distribuída entre as esferas federal, estadual e municipal. As esferas federal e estadual possuem três Poderes constitucionais: Executivo, Legislativo e Judiciário, além do Ministério Público. O Distrito Federal e os Municípios possuem apenas o Poder Executivo e o Legislativo. Prestem atenção na próxima imagem.



Organização Administrativa do Brasil

PODERES

	EXECUTIVO	LEGISLATIVO	JUDICIÁRIO
FEDERAL	<p>Palácio do Planalto</p>  <p>Presidente da República</p>	<p>Congresso Nacional Câmara dos Deputados e Senado Federal</p>  <p>81 senadores representantes dos estados e do Distrito Federal 513 deputados representantes do povo</p>	<p>Supremo Tribunal Federal</p>  <p>11 Ministros</p>
ESTADUAL (SC)	<p>Centro Administrativo</p>  <p>Governador do Estado</p>	<p>Assembleia Legislativa</p>  <p>40 Deputados Estaduais</p>	<p>Tribunal de Justiça</p>  <p>96 Desembargadores</p>
MUNICIPAL	<p>Prefeitura Municipal</p>  <p>Prefeito do Município</p>	<p>Câmara de Vereadores</p>  <p>O número de vereadores depende do número de habitantes do município</p>	<p>Não existe Judiciário na esfera municipal</p>



Para entender melhor o funcionamento do nosso Estado, é importante que vocês conheçam as competências dos Poderes e do Ministério Público Estadual.

PODER EXECUTIVO

Responsável por administrar o Estado, realizar as políticas públicas de interesse da população e aplicar as leis.

PODER LEGISLATIVO

Tem como função ordenar e criar leis para o Estado, além de julgar e fiscalizar as contas estaduais.

PODER JUDICIÁRIO

Responsável por julgar tendo por base as leis criadas pelo Legislativo e pelas Constituições Estadual e Federal.

MINISTÉRIO PÚBLICO

Instituição independente que não pertence a nenhum dos três Poderes e atua na defesa da ordem jurídica, do regime democrático e dos interesses sociais, como o direito à vida, à saúde, à educação, à moradia, ao meio ambiente, entre outros.

Escola

E aí, professor, vai sair a reforma da quadra que a gente tanto pediu?

Agora vai, Pedrinho. Este é o Sr. Prumo, engenheiro do Estado, ele está aqui para fazer o levantamento do que é necessário para termos uma quadra novinha em folha.

Então a quadra sairá ainda este ano, professor? Que maravilha!

Sim, Pedrinho. Na administração pública precisamos observar uma série de procedimentos para garantir a correta e efetiva aplicação dos recursos públicos. O professor Caduceu apresentou a demanda, e conseguimos incluir na LOA.

Mas o que é LOA mesmo?

É a Lei Orçamentária Anual, mas não se preocupe, amanhã falaremos sobre as leis orçamentárias na aula, e aí você vai compreender direitinho para que a LOA serve e como funciona.



Olá, pessoal! Queria anunciar que a reforma da nossa quadra vai acontecer até o final do ano!

Obaaa!

Aheeeee!

Uhuuuu!



Isso só será possível porque no ano passado, quando o Estado elaborou a LOA para este ano, incluímos o valor para a reforma da quadra.

Então quer dizer que é só o projeto da nova quadra entrar na LOA que está certo de que vai acontecer?

Na verdade, não é tão simples assim. Mas primeiro vocês precisam entender sobre as três leis orçamentárias. Vou desenhar no quadro um resumo sobre o planejamento orçamentário.

Engrenagem do Planejamento Orçamentário





PLANO PLURIANUAL

Define as diretrizes, os objetivos e as metas para os próximos 4 anos.

Estabelece as prioridades do Governo para a aplicação dos recursos públicos em áreas como saúde, educação, infraestrutura, entre outras.

Deve ser encaminhado pelo Poder Executivo até 31/8 e aprovado pelo Poder Legislativo até 31/12 do primeiro ano de mandato.



A primeira lei é o Plano Plurianual, também conhecido como PPA, um plano feito pelo Governo que define diretrizes, objetivos e metas para os próximos quatro anos. O PPA estabelece as ações que o Governo quer realizar e como vai direcionar os recursos para as diversas áreas de sua atuação, como saúde, educação, assistência social, infraestrutura, agricultura, entre outras.

Assim, o projeto da reforma da nossa quadra primeiro teve que estar previsto no PPA.



LEI DE DIRETRIZES ORÇAMENTÁRIAS

Define metas e prioridades para o próximo ano.

Fixa os limites para as despesas dos Poderes Executivo, Legislativo e Judiciário, e do Ministério Público.

Estabelece a ligação entre o PPA e a LOA.



A segunda lei é a LDO ou Lei de Diretrizes Orçamentárias. Conforme vocês podem observar, ela funciona como uma conexão entre o PPA e a LOA. A reforma da nossa quadra foi priorizada na LDO para poder ser incluída na LOA.



LEI ORÇAMENTÁRIA ANUAL

Estima as receitas e define as despesas do Estado para o ano seguinte.

Apresenta os programas e projetos previstos no PPA e priorizados na LDO.

É o orçamento público propriamente dito.

Por último, temos a Lei Orçamentária Anual, também chamada de LOA. Nela o Governo faz uma previsão das receitas que vai arrecadar no próximo ano e de como pretende gastar o valor arrecadado. Como o projeto da nossa quadra já está previsto na LOA para ser executado neste ano, o engenheiro do Estado esteve aqui na escola com o objetivo de levantar o máximo de informações para realizar a licitação e contratar a empresa que fará a reforma.

Nossa, quantas etapas até a LOA ser aprovada, né?!

Verdade, Pedrinho, a LOA segue um longo caminho até a aprovação final. Observem esta figura:

Passo a Passo do Orçamento Público

LEIS ORÇAMENTÁRIAS

PPA – Plano Plurianual

- Estabelece diretrizes, objetivos e metas
- Elaborado a cada 4 anos

LDO – Lei de Diretrizes Orçamentárias

- Define metas e prioridades
- Elaborada para o ano seguinte

LOA – Lei Orçamentária Anual

- Prevê as receitas e fixa as despesas para o ano seguinte



¹ Secretaria de Estado da Fazenda

² Assembleia Legislativa do Estado de Santa Catarina

³ Sistema Integrado de Planejamento e Gestão Fiscal



Não desanime, rapaz! Nós já passamos por todas essas etapas. Agora o Estado vai fazer uma licitação para selecionar a proposta mais econômica e contratar a empresa para iniciar as obras. Vai dar tudo certo!

Nossa, eu até tinha ficado animado, mas agora...



Exercício 1

Vamos exercitar um pouco o aprendizado até agora, tentando fazer de forma simplificada uma Lei Orçamentária Anual?

Vocês devem pegar cada um dos itens da lista do quadro 1 e organizá-los no quadro 2, separando do lado esquerdo as receitas estimadas e do lado direito as despesas fixadas. Ao final, deverá haver um equilíbrio orçamentário, o que significa que o valor total das receitas deverá ser igual ao das despesas, ok?



Arrecadação de ICMS	15.000.000,00
Construção de ponte	3.500.000,00
Despesas com pessoal da Secretaria da Educação	3.250.000,00
Arrecadação de IPVA	5.000.000,00
Reforma de escola em Florianópolis	3.700.000,00
Arrecadação de ITCMD	1.000.000,00
Despesas administrativas da Secretaria da Saúde	2.900.000,00
Manutenção de rodovias	3.400.000,00
Outras despesas	3.450.000,00
Bolsa-atleta	800.000,00

Nota: valores hipotéticos



Lei Orçamentária Anual – LOA

Receita Prevista

.....

.....

.....

.....

.....

.....

.....

.....

TOTAL _____

Despesa Fixada

.....

.....

.....

.....

.....

.....

.....

.....

TOTAL _____

Dica: o total da receita prevista tem que ser igual ao da despesa fixada.

Resposta na página 90

Agora que vocês já sabem sobre os instrumentos de planejamento orçamentário e antes de conhecer as principais receitas e despesas de Santa Catarina, o professor de geografia vai trazer alguns dados econômicos do Estado para vocês entenderem melhor os números.

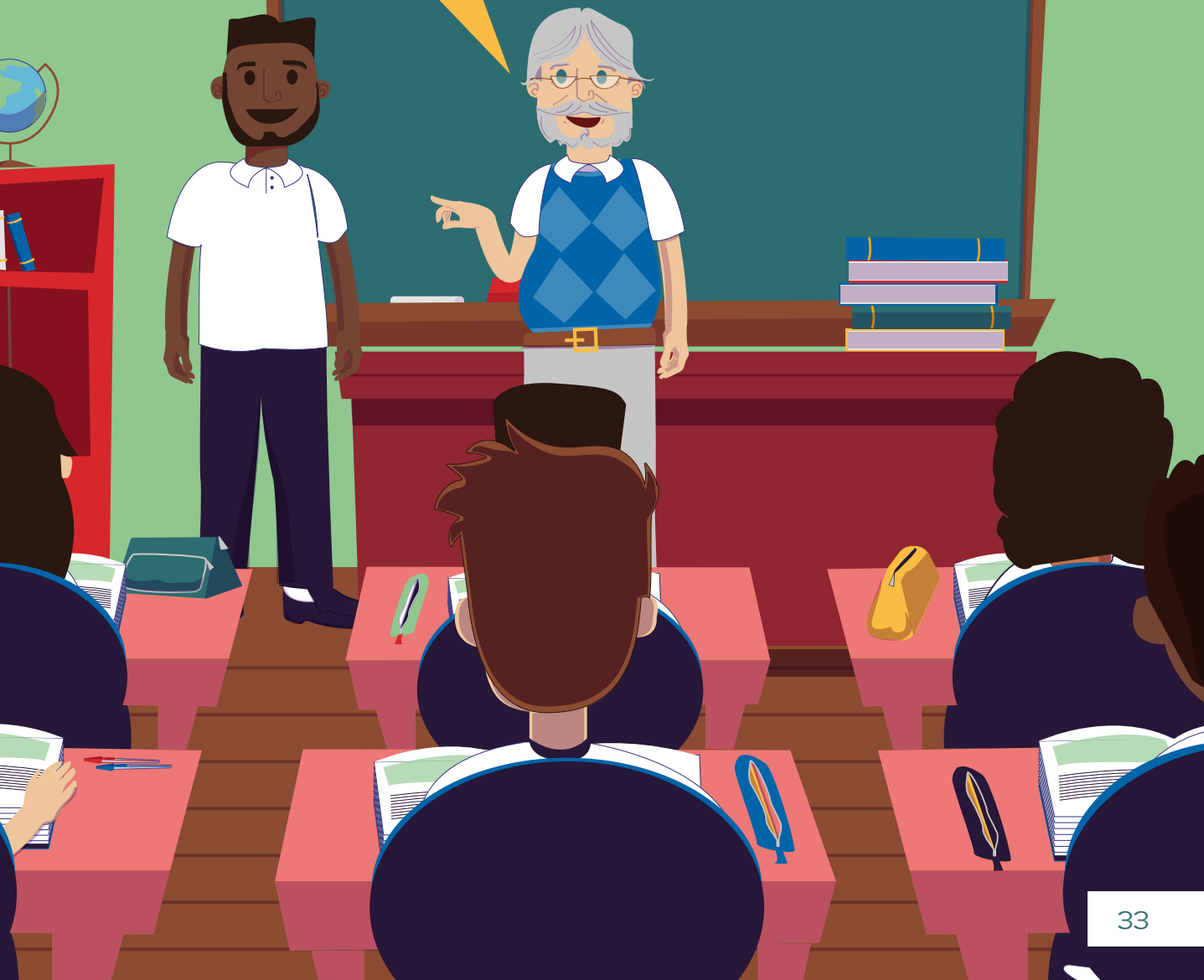

SANTA CATARINA EM NÚMEROS

Olá, pessoal, meu nome é Milton e sou seu professor de geografia. Nesta aula vamos apresentar alguns números do Estado de Santa Catarina, do qual nos orgulhamos tanto, não é mesmo?



Santa Catarina em números



95.730,690 km²
Área

1%
do território nacional



7.610.361 pessoas
População

3%
da população do Brasil



R\$ 428,57 bilhões
Produto Interno Bruto

6º
maior PIB nacional



0,792
Índice de
Desenvolvimento Humano

3º
maior IDH do País

Fonte: IBGE 2022 (área e população) e IBGE 2021 (PIB e IDH)

Vocês podem observar que apesar de sermos um dos menores estados do Brasil e de possuímos a menor população da Região Sul, conseguimos o feito de ser a 6ª maior economia do País, representando quase 5% do PIB nacional. Estamos no 3º lugar do pódio do IDH, que é o índice que mede a qualidade de vida das pessoas.



Professor, eu já ouvi falar em PIB e em IDH, mas os conceitos dessas siglas são ainda bem confusos para mim.

Pedrinho, é comum escutar essas siglas quando o assunto é economia.

Produto Interno Bruto, ou PIB, é um indicador econômico que representa a soma de todos os bens e serviços produzidos em um determinado local, como país, estado, cidade ou município, ao longo de um período, normalmente anual. Esse indicador permite identificar o crescimento da economia bem como fazer comparações entre determinadas áreas geográficas.

Já o IDH, Índice de Desenvolvimento Humano, é um indicador utilizado para medir o grau de desenvolvimento de uma determinada sociedade nos itens educação (grau de escolaridade), saúde (expectativa de vida) e renda. O IDH é uma referência numérica que varia entre 0 e 1. Quanto mais próximo de 1, melhores são as condições de vida das pessoas.



Nesta imagem podemos observar como a economia de Santa Catarina é diversificada e como as pessoas que vivem aqui estão distribuídas nas seis mesorregiões do Estado. A maior densidade demográfica, que representa quantos habitantes há por quilômetro quadrado, é observada na Região da Grande Florianópolis, com 180,29 habitantes/km², e a menor é a da Região Serrana, com 18,94 habitantes/km².

Mesorregiões de Santa Catarina

REGIÃO OESTE

Principais Polos Econômicos



Produção de Alimentos



Produção de Móveis

Densidade Demográfica  **49,72** Hab./km²

REGIÃO NORTE

Principais Polos Econômicos



Tecnologia



Metalmeccânico



Produção de Móveis

Densidade Demográfica  **90,79** Hab./km²

REGIÃO DO VALE DO ITAJAÍ

Principais Polos Econômicos



Tecnologia



Naval



Indústria Têxtil



Vestuário

Densidade Demográfica  **150,92** Hab./km²

REGIÃO SERRANA

Principais Polos Econômicos



Madeira



Celulose



Indústria de Papel

Densidade Demográfica  **18,94** Hab./km²

REGIÃO SUL

Principais Polos Econômicos



Carbonífero



Cerâmico



Plástico Descartável



Vestuário

Densidade Demográfica  **111,29** Hab./km²

REGIÃO DA GRANDE FLORIANÓPOLIS

Principais Polos Econômicos



Tecnologia



Serviços



Construção Civil

Densidade Demográfica  **180,29** Hab./km²

Fontes:

IBGE

<https://estado.sc.gov.br/conheca-sc/economia>

RECEITA PÚBLICA

RECEITA LÍQUIDA (R\$ bilhões)

Receita Total
Líquida

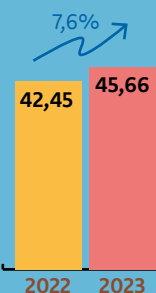

Receita Tributária
Líquida

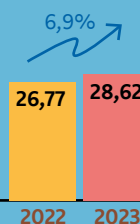

TAXAS

1,99

7%

IMPOSTOS
26,63

93%

O Estado de Santa Catarina arrecadou R\$ 63,61 bilhões em 2023. Após as deduções obrigatórias, como as transferências aos municípios e ao Fundeb, e as devoluções aos contribuintes, o valor líquido arrecadado foi de R\$ 45,66 bilhões. Do valor líquido, R\$ 28,62 bilhões foram provenientes de impostos e de taxas.

Pedrinho, você sabe qual é a diferença entre tributos, impostos e taxas?

Pai, o meu professor explicou isso na aula. Tenho um resumo aqui para mostrar para o senhor.

TRIBUTOS

De forma simplificada, tributo é o valor que as pessoas ou empresas obrigatoriamente pagam para a União, os estados, o Distrito Federal ou os municípios, com o objetivo de financiar serviços públicos como educação, saúde, segurança e infraestrutura.

Impostos, taxas, contribuições de melhoria, empréstimos compulsórios e contribuições especiais são espécies de tributo.



Receita Bruta de Impostos de Santa Catarina



Os impostos são os tributos mais importantes para o Estado de Santa Catarina, pois representam a sua maior receita. Eles devem ser utilizados para a disponibilização de diversos serviços públicos à população.

A receita bruta de impostos arrecadada pelo Estado em 2023 foi de R\$ 43,78 bilhões. A receita líquida (após as deduções) foi de R\$ 26,63 bilhões.

Valor Total Arrecadado em 2023 (R\$ bilhões)

43,78

ICMS

36,27

IPVA

3,79

IRRF

2,77

ITCMD

0,96

ICMS

82,8%

DA RECEITA DE IMPOSTOS

Imposto Estadual

Imposto sobre Operações Relativas à Circulação de Mercadorias e sobre Prestações de Serviços de Transporte Interestadual, Intermunicipal e de Comunicação

Incide sobre:



Compra e venda de produtos



Transporte de passageiros entre estados ou entre municípios diferentes



Serviços de rádio, televisão, internet, telefone fixo e móvel, TV a cabo, entre outros tipos de serviços de comunicação

IPVA

8,6%

DA RECEITA DE IMPOSTOS

Imposto Estadual

Imposto sobre a Propriedade de Veículos Automotores

Incide sobre:



Propriedade de carros e utilitários



Propriedade de motocicletas e similares



Propriedade de caminhões, ônibus, etc.

IRRF

6,3%

DA RECEITA DE IMPOSTOS

Imposto Federal Arrecadado pelo Estado

Imposto de Renda Retido na Fonte

Incide sobre:



Pagamento de salários dos servidores públicos e contratação de prestação de serviços pelo Governo do Estado



Aquisição de combustíveis, equipamentos, móveis e mercadorias em geral pelo Governo do Estado

ITCMD

2,2%

DA RECEITA DE IMPOSTOS

Imposto Estadual

Imposto de Transmissão Causa Mortis e Doação de Quaisquer Bens e Direitos

Incide sobre:



Transmissão de herança



Doações

DIVISÃO DOS IMPOSTOS ESTADUAIS

IPVA

ICMS

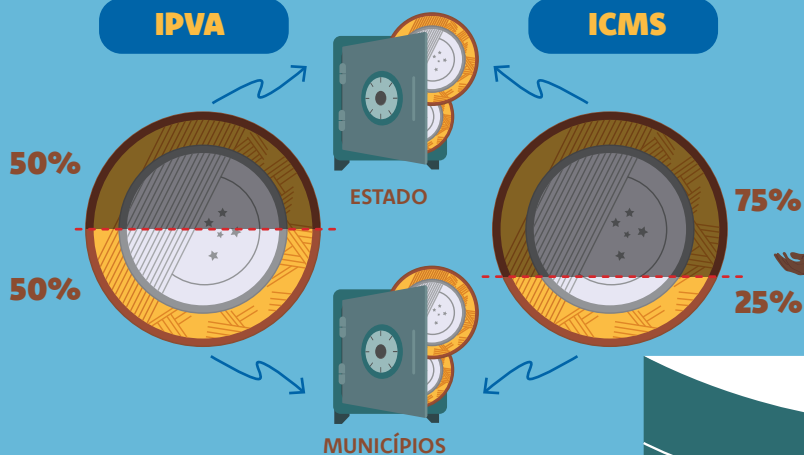

Parte da arrecadação estadual de ICMS (25%) e de IPVA (50%) pertence aos municípios. Vejam como funciona a divisão.

SC



Pai, qual é mesmo o último dígito da placa do nosso carro?

É 8, filha, por quê?

É que apareceu para mim um post da Secretaria de Estado da Fazenda falando sobre o calendário de pagamento do IPVA.

SANTA CATARINA
SECRETARIA DA FAZENDA

@fazendasc

10/8

- 1ª. COTA - IPVA **BRASIL PLACA FINAL 8**
- 2ª. COTA - IPVA **BRASIL PLACA FINAL 7**
- 3ª. COTA - IPVA **BRASIL PLACA FINAL 6**

31/8

- COTA ÚNICA - IPVA **BRASIL PLACA FINAL 8**
- LICENCIAMENTO DE VEÍCULOS **BRASIL PLACA FINAL 6**

SEF.SC.GOV.BR

Pai, o senhor pagou o IPVA deste ano?

Que dia é hoje?

31/8, o último dia para pagar o imposto em cota única.

Nooossa! Tenho que pagar hoje sem falta!



Bom dia,
por favor, os
documentos.

Pois não, Sr. policial.

Desculpe,
senhor, meu pai
se esqueceu de
pagar o IPVA!

Não se preocupe,
filho, o seu pai já
vai providenciar o
pagamento.



Não se preocupe, garoto. Ainda está em tempo de pagar, mas vocês deixaram para a última hora, hein!?

Pois é, esqueci mesmo... mas que bom que ainda dá tempo de pagar hoje, né?

Vou deixar com vocês este panfleto que mostra todas as datas de pagamento do IPVA e tenho certeza de que assim nunca mais esquecerão.

Obrigado, Sr. policial!

CALENDÁRIO IPVA 2024

	COTA ÚNICA	1ª COTA	2ª COTA	3ª COTA	LICENCIAMENTO
BRASIL					
PLACA FINAL 1	31/1	10/1	10/2	10/3	31/3
BRASIL					
PLACA FINAL 2	29/2	10/2	10/3	10/4	30/4
BRASIL					
PLACA FINAL 3	31/3	10/3	10/4	10/5	31/5
BRASIL					
PLACA FINAL 4	30/4	10/4	10/5	10/6	30/6
BRASIL					
PLACA FINAL 5	31/5	10/5	10/6	10/7	31/7
BRASIL					
PLACA FINAL 6	30/6	10/6	10/7	10/8	31/8
BRASIL					
PLACA FINAL 7	31/7	10/7	10/8	10/9	30/9
BRASIL					
PLACA FINAL 8	31/8	10/8	10/9	10/10	31/10
BRASIL					
PLACA FINAL 9	30/9	10/9	10/10	10/11	30/11
BRASIL					
PLACA FINAL 0	31/10	10/10	10/11	10/12	31/12

Vou colar este calendário de pagamento na porta da geladeira para não esquecer nunca mais, isso sim.

<https://www.sef.sc.gov.br/saiba-mais/prazos-do-ipva>

Pai, é fácil decorar. O vencimento da cota única é sempre no último dia do mês do final da placa.

Isso, Pedrinho!

Hoje:
Cidadãos

Bom dia,
professor
Caduceu.
Desculpa o
atraso.

Bom dia,
Pedrinho! O
que houve?
Tudo certo?

Paramos em
uma blitz da
polícia, e meu
pai deixou para
pagar o IPVA do
carro no último
dia, que é hoje.
Ainda bem que
não estava
vencido. Foi por
pouco...

Nossa, deram sorte,
hein? Se o pagamento
desse imposto estivesse
atrasado, daria uma dor
de cabeça daquelas para
o seu pai.

Pessoal, o Pedrinho nos trouxe um exemplo de como é importante estar em dia com o pagamento dos impostos, não é mesmo? O valor que o pai do Pedrinho pagará de IPVA fará parte da receita do Estado e servirá para custear os serviços públicos oferecidos aos cidadãos. E na casa de vocês, quais são as despesas mais importantes, aquelas consideradas indispensáveis para as suas famílias?

Receita do Estado



Aluguel!

Água, luz e internet!

Comida!

Olha só, pessoal! Coloquei no quadro um exemplo de orçamento familiar para explicar que apesar de a renda total dessa família ser de R\$ 5.000,00, nem tudo pode ser gasto como a família quer. Existem despesas que são obrigatórias e não podem deixar de ser pagas, ou vocês podem ficar sem pagar aluguel, água, luz ou alimentação, por exemplo?

DISTRIBUIÇÃO DA RENDA FAMILIAR

RECEITA DA FAMÍLIA

Salários _____ R\$ 5.000,00

DESPESAS OBRIGATÓRIAS

Aluguel _____ R\$ 2.000,00

Água _____ R\$ 100,00

Energia Elétrica _____ R\$ 200,00

Alimentação _____ R\$ 1.000,00

Transporte _____ R\$ 600,00

Total das Despesas Obrigatórias _____ R\$ 3.900,00

SALDO RESTANTE PARA OUTRAS DESPESAS R\$ 1.100,00



Verdade, professor, o nosso rolezinho com a galera no final de semana também é obrigatório!

Hahaha, lazer é muito bom para todos nós, não é mesmo? Mas vale lembrar que é necessário priorizar as despesas obrigatórias.



DISTRIBUIÇÃO DA RECEITA PÚBLICA

Receita Total em 2023 (R\$ bilhões)

No Estado também funciona dessa maneira. Nem toda a receita arrecadada permanece no Poder Executivo. Existem deduções e repasses obrigatórios, como os apresentados no quadro.

Do valor que permanece no Poder Executivo, existe ainda a obrigatoriedade de aplicação mínima em determinadas áreas, como saúde, educação, e ciência e tecnologia.

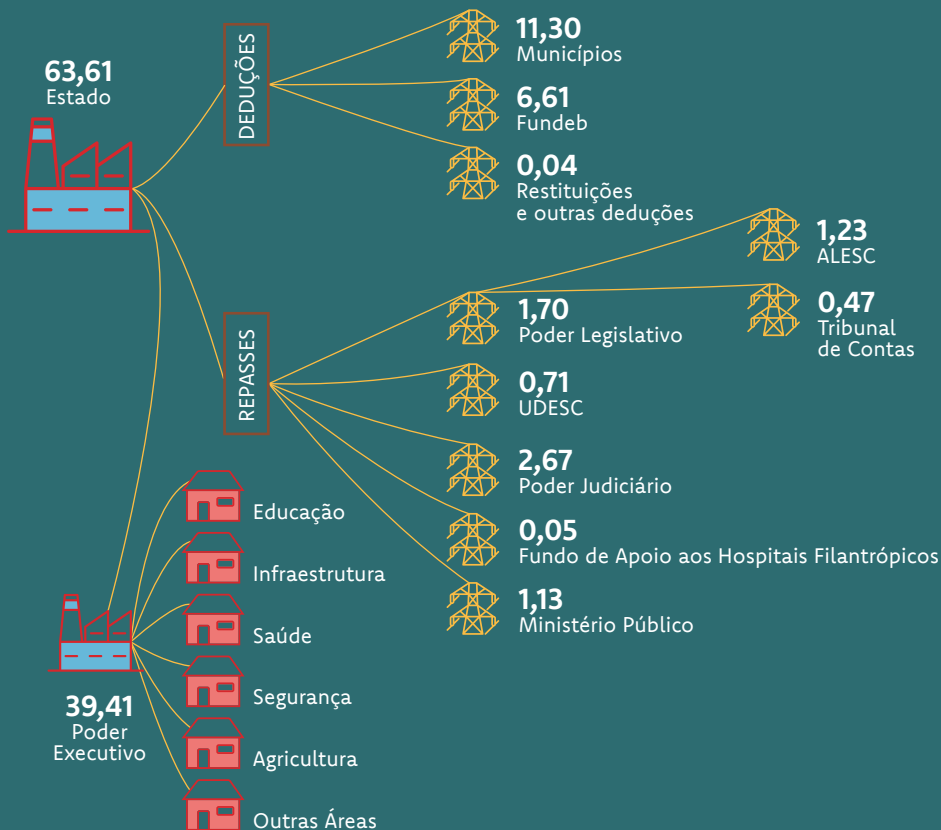

Exercício 2



5

20/09/2023 16:32:50		COO: 0474589	
ITEM	CÓDIGO	DESCRIÇÃO	
QTD.	UN.	VL UNIT (R\$)	ST VL ITEM (R\$)
TOTAL R\$			

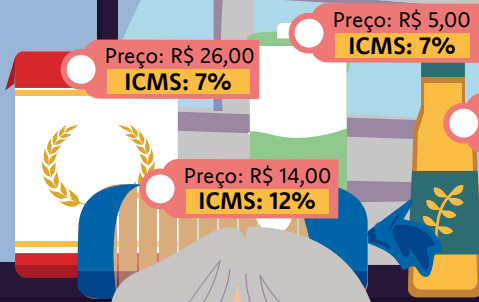

Vamos complementar o cupom fiscal com o total das compras e o total do ICMS pago!

CUPOM FISCAL				
ITEM	CÓD.	DESCRIÇÃO	ST	VL. ITEM (R\$)
QTD.	UN.	VL. UNIT. (R\$)		
TOTAL DAS COMPRAS			R\$	_____
TOTAL DE ICMS SOBRE AS COMPRAS			R\$	_____
OBRIGADO E VOLTE SEMPRE!				

DESPESA PÚBLICA

Pois é, Leo, ainda bem que a reforma da quadra vai sair, né? Como foi difícil o professor Caduceu conseguir essa verba! E é por isso que temos que cuidar muito da nossa escola, que é um patrimônio público.

Com certeza, Pedrinho, temos que zelar pelo que é nosso porque tudo aqui foi feito com o dinheiro dos impostos que pagamos.



Gente, o que vocês estão fazendo?!

Parem com isso agora!
Vamos chamar o professor Caduceu!

Ah, vocês são muito caretas!

Estamos apenas nos divertindo,
parem de ser chatos!

Vocês acham que estão se divertindo? Estão destruindo, isso sim. Esse espaço é público, e vocês não deveriam fazer isso.

E para consertar tudo isso a escola vai precisar de dinheiro. E se tiverem que pegar o dinheiro da reforma da quadra para consertar o banheiro?

Será?

Não, por favor, o dinheiro da quadra não! Precisamos da quadra nova para o nosso campeonato de futsal no final do ano.

Puxa vida, não era para a gente ter feito isso!



Eu tenho uma ideia!
O meu pai pode
consertar esta
porta, e ajudamos
vocês a limpar toda
esta bagunça, o que
acham?

An illustration of a school hallway. In the foreground, a young man in a white t-shirt and dark pants is cleaning a sink with a blue spray bottle and a yellow cloth. To his right, another young man in a white t-shirt and dark pants is holding a white door. In the background, an elderly man with a grey beard and glasses, wearing a blue and white checkered vest over a white shirt and grey pants, is speaking. Two other young men in white t-shirts are cleaning a wall. A sign on the wall shows a male figure. The floor is light blue with white grid lines.

Ainda bem, Pedrinho, que vamos conseguir recuperar todo o banheiro sem pedir recursos para a Secretaria de Estado da Educação porque assim poderiam cancelar a reforma da quadra. Parabéns pela sua iniciativa!

O importante é que todos aprenderam com essa lição e que isso nunca mais se repetirá.



O Governador do Estado de Santa Catarina apresentou ao Tribunal de Contas a prestação de contas anual do exercício de 2023.

Vamos conferir os principais números das despesas públicas do ano passado?

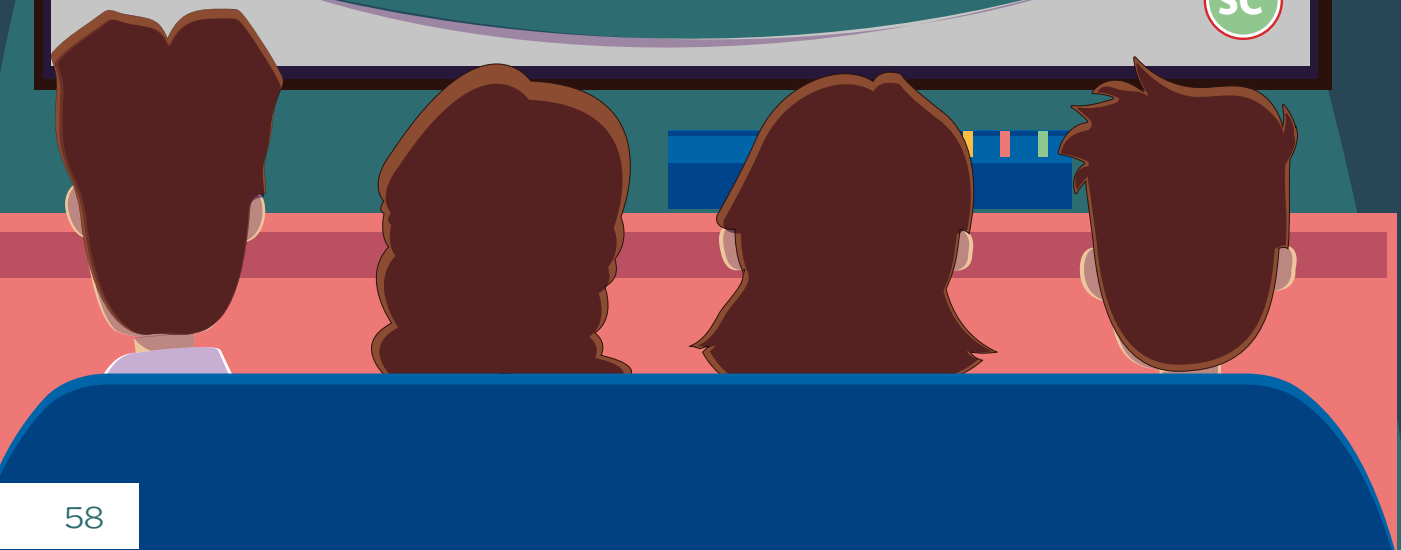

DESPESA PÚBLICA (R\$ bilhões)

DESPESA TOTAL



PESSOAL

Salários e encargos da folha dos servidores estaduais: ativos, inativos e pensionistas.

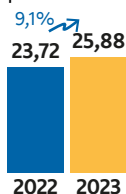

MANUTENÇÃO DOS SERVIÇOS PÚBLICOS

Serviços terceirizados, materiais de consumo, combustível para as viaturas, reforma e conservação de bens móveis, etc.

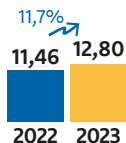

INVESTIMENTOS

Aquisição de veículos e imóveis, construção de pontes e estradas, etc.

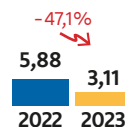

DÍVIDA PÚBLICA

Pagamento de empréstimos obtidos pelo Estado para fazer investimentos.

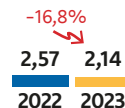

A despesa total de Santa Catarina de 2023 foi de R\$ 43,93 bilhões. Esse valor foi utilizado para disponibilizar serviços à sociedade, fazer obras, pagar as dívidas do Estado e remunerar os servidores públicos que atuam nas diversas áreas do Governo.

SC



Agora apresentaremos algumas áreas do Governo com os principais resultados quantitativos e qualitativos das suas ações.

Antes disso vamos mostrar o quadro completo das despesas públicas por área em 2023.

DESPESA POR ÁREA (R\$ bilhões)

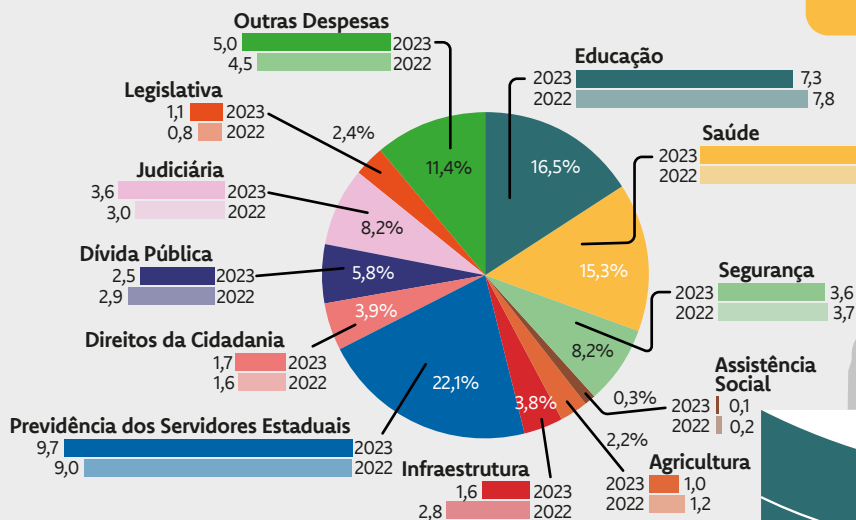

DESTAQUES DE ALGUMAS ÁREAS DE GOVERNO

Saúde



A saúde pública tem por objetivo promover a melhoria da qualidade de vida e o bem-estar dos cidadãos. Trata-se de um direito fundamental do ser humano, devendo o Estado prover as condições indispensáveis para que esse direito possa ser plenamente exercido.

Quanto foi gasto?

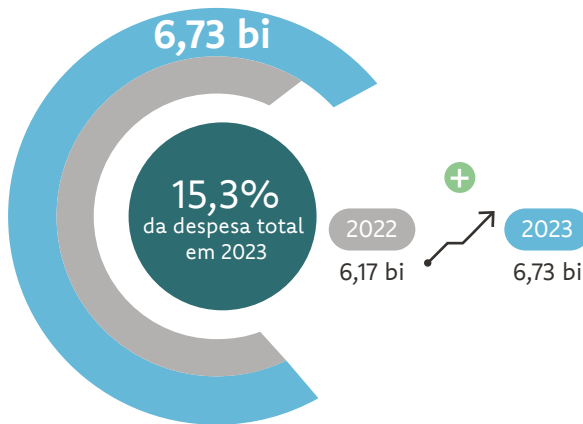

Detalhamento do gasto

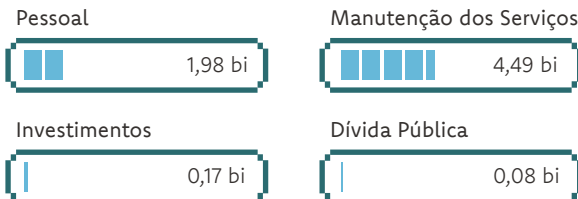

bi = R\$ bilhões

Para onde foi?





Infraestrutura

As obras de infraestrutura correspondem aos valores aplicados em estradas, edifícios, barragens, portos e aeroportos, os quais são muito importantes para o desenvolvimento da economia catarinense e também para que o Estado possa atrair novos investimentos.

Quanto foi gasto?

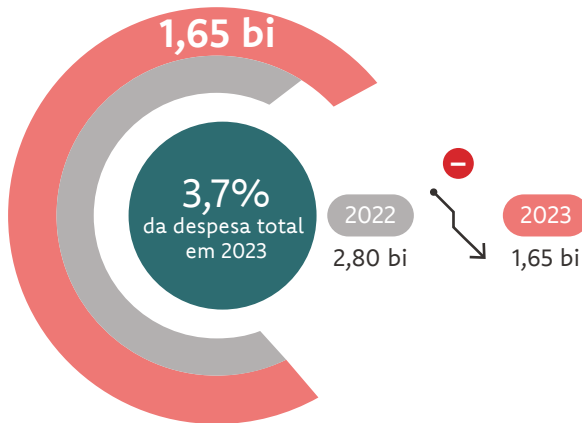

Detalhamento do gasto

Pessoal



Manutenção dos Serviços



Investimentos



bi = R\$ bilhões

Para onde foi?



Mobilidade Urbana



Conservação e segurança rodoviária



Construção de rodovias



Reabilitação e aumento de capacidade de rodovias



Manutenção e conservação de portos e aeroportos



Agricultura

A agricultura é um setor econômico que influencia de forma significativa o desenvolvimento do Estado, pois gera empregos e renda, assim como produz alimentos e matéria-prima para outros itens. O Estado trabalha de modo a oferecer condições para os agricultores continuarem a exercer as suas atividades no campo sem precisar migrar para a cidade ou para outras atividades.

Quanto foi gasto?

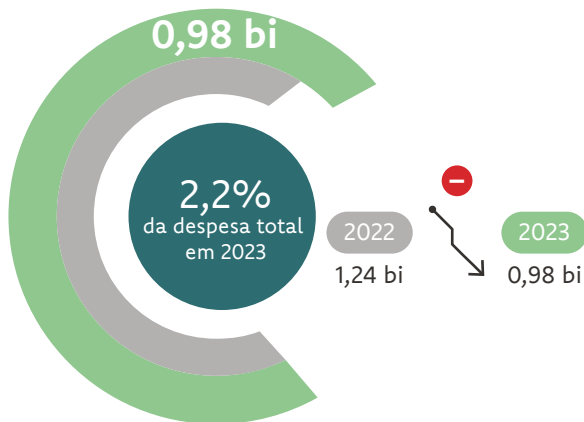

Detalhamento do gasto

Pessoal



Manutenção dos Serviços



Investimentos



bi = R\$ bilhões

Para onde foi?

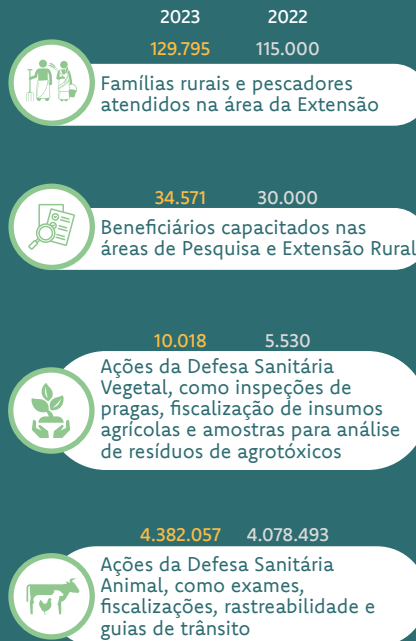



Assistência Social

A área de Assistência Social tem como missão assegurar os direitos sociais às pessoas em situação de vulnerabilidade, de risco e de violação de direitos em Santa Catarina.

Quanto foi gasto?

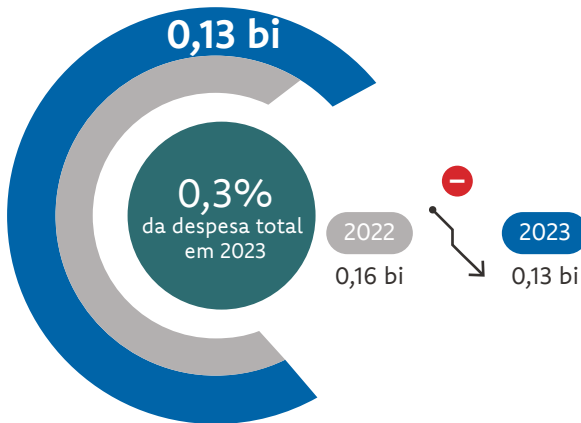

Detalhamento do gasto

Pessoal



Manutenção dos Serviços



Investimentos



bi = R\$ bilhões

Para onde foi?

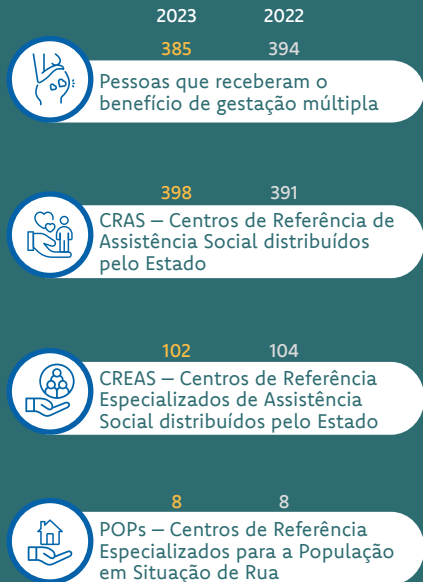



Educação

A educação é um direito fundamental no desenvolvimento de cada indivíduo e da sociedade. Uma educação de qualidade promove a igualdade social, fortalece a democracia e a cidadania, contribui para o combate à pobreza, impulsiona o crescimento da economia, diminui a violência, ajuda a proteger o meio ambiente, melhora a saúde pública, garante o acesso a outros direitos, entre tantos outros benefícios que o conhecimento pode fornecer.

Quanto foi gasto?

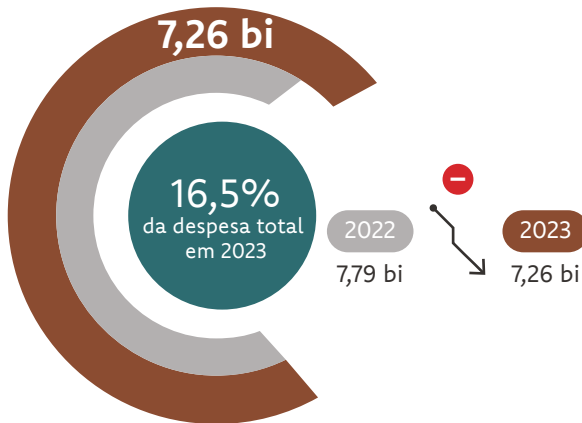

Detalhamento do gasto

Pessoal



Manutenção dos Serviços



Investimentos



Dívida Pública



bi = R\$ bilhões

Para onde foi?

	2023	2022
 Escolas da rede estadual de ensino distribuídas por todo o Estado	1.053	1.054
 Alunos atendidos pelas escolas estaduais	529.871	537.488
 Profissionais da educação (professores e demais servidores da Rede Estadual de Ensino)	52.330	48.539
 Professores da Fundação Catarinense de Educação Especial	2.709	2.877
 Alunos beneficiados com a alimentação escolar	285.600	220.468
 Alunos beneficiados com o transporte escolar	152.780	155.000



Direitos da Cidadania

A gestão do sistema prisional e socioeducativo é responsabilidade do Estado. Na busca pela reabilitação social e econômica dos internos é mantido um extenso programa com capacitação profissional, resgate da escolaridade e ofertas de vagas de trabalho.

Quanto foi gasto?

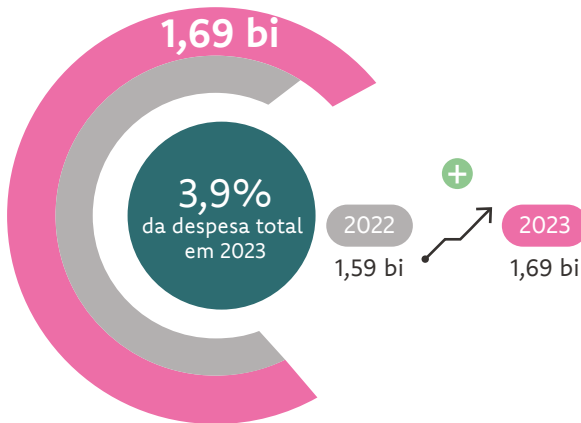

Detalhamento do gasto

Pessoal



Manutenção dos Serviços



Investimentos



bi = R\$ bilhões

Para onde foi?





Segurança

As ações realizadas nesta área visam atender as demandas de segurança por meio das atividades desenvolvidas pela Polícia Militar de Santa Catarina (PMSC), Corpo de Bombeiros Militar de Santa Catarina (CBMSC), Polícia Civil de Santa Catarina (PCSC) e Polícia Científica de Santa Catarina (PCISC).

Quanto foi gasto?

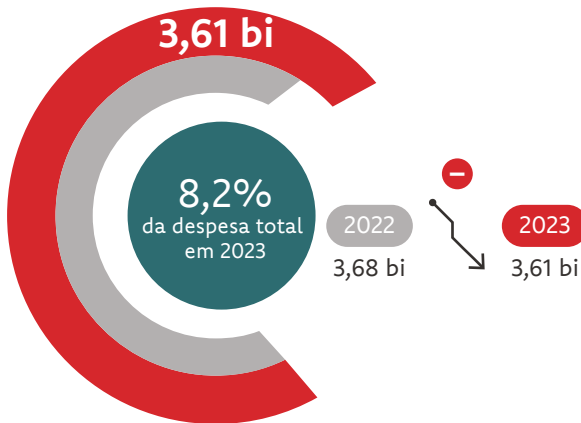

Detalhamento do gasto

Pessoal



Manutenção dos Serviços



Investimentos



bi = R\$ bilhões

Para onde foi?

	2023	2022
Ações policiais, entre rondas, policiamentos e operações	356.052	382.169
Mandados de prisão cumpridos	12.848	9.446
Ocorrências atendidas pelo Corpo de Bombeiros	193.172	202.026
Inquéritos policiais instaurados	51.285	47.493
Autos de prisão	50.062	81.364
Exames realizados pela Polícia Científica	137.216	127.304



Previdência dos Servidores Públicos

A Previdência objetiva assegurar os benefícios de aposentadoria aos servidores públicos e de pensão por morte a seus dependentes.

Quanto foi gasto?

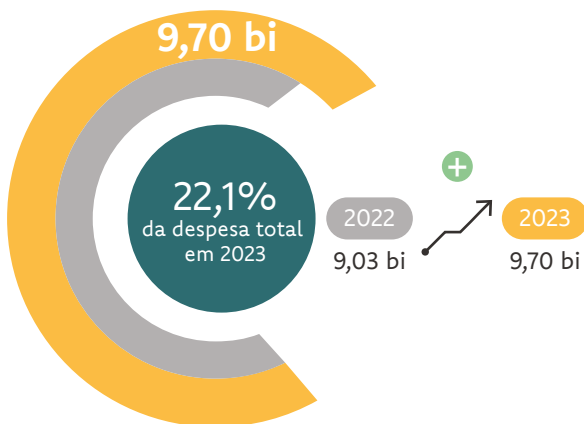

Detalhamento do gasto

Pessoal



Manutenção dos Serviços



Investimentos



bi = R\$ bilhões

Para onde foi?

	2023	2022
Aposentadorias pagas para servidores civis	51.904	52.004
Aposentadorias pagas para servidores militares	11.840	11.574
Pensões pagas - servidores civis	10.101	9.914
Pensões pagas - servidores militares	3.106	3.032

ALGUNS MESES
DEPOIS...

CONHECENDO UM POUCO MAIS SOBRE AS FINANÇAS DO ESTADO



Olá, pessoal, hoje teremos uma aula diferente. Vamos conhecer a Secretaria de Estado da Fazenda de Santa Catarina e saber um pouco mais sobre a gestão das finanças públicas no Estado.

Eeeeeee!!!

Que legal!

Obaaaaaaa!!!



CENTRO ADMINISTRATIVO

Este é o Centro Administrativo de Santa Catarina. Aqui estão concentrados vários Órgãos e Secretarias de Estado, e também é o local de trabalho do Governador.

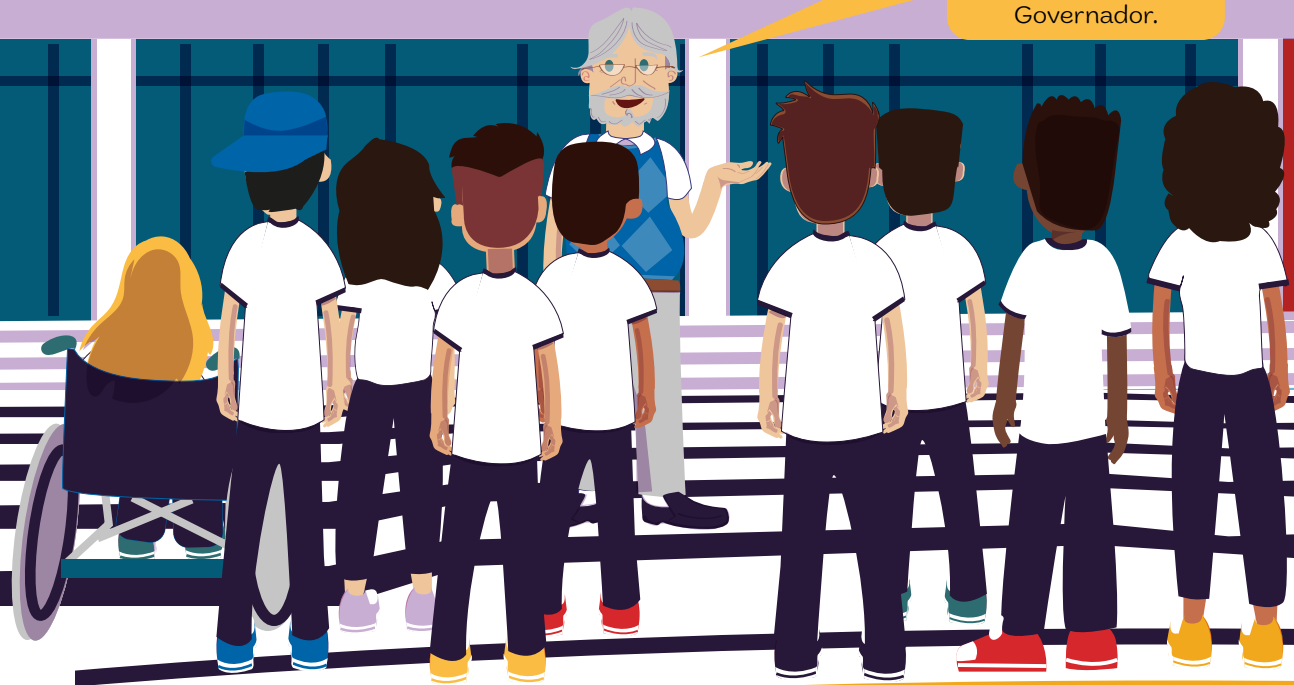



Pessoal, esses são servidores da Secretaria da Fazenda de Santa Catarina.



CENTRO ADMINISTRATIVO

Oi, gente, tudo bem com vocês? Vamos conhecer um pouco das atividades realizadas aqui na Secretaria de Estado da Fazenda?!

A Secretaria de Estado da Fazenda é responsável pela fiscalização e arrecadação dos tributos estaduais, e também pela gestão dos recursos arrecadados, distribuindo-os para as diversas áreas de atuação governamental, como a realização de obras, manutenção de rodovias, reforma de hospitais e escolas, aquisição de viaturas policiais e os mais variados serviços oferecidos à população.

Inclusive a nossa quadra nova!

Isso mesmo, Pedrinho.



A Secretaria da Fazenda também coordena toda a parte do orçamento público do Estado: o Plano Plurianual, a Lei de Diretrizes Orçamentárias e a Lei Orçamentária Anual. As propostas orçamentárias dos órgãos e das secretarias são encaminhadas para cá, e servem de base para a elaboração do projeto de lei do orçamento que vai para a ALESC.

Isso mesmo! Para a realização da reforma da quadra de vocês, a Secretaria de Estado da Educação enviou essa demanda, que foi analisada e incluída nas leis orçamentárias.

Que legal!

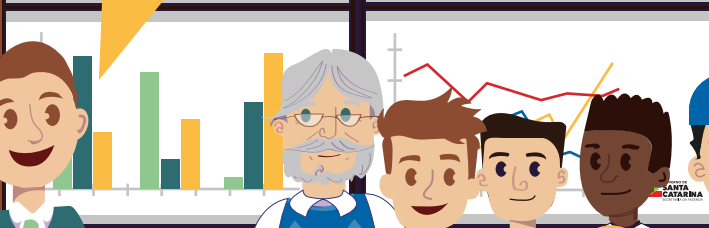
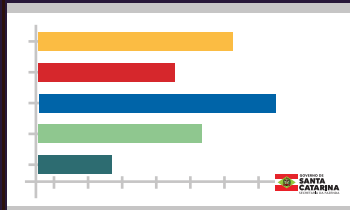

A Secretaria da Fazenda também é responsável pela elaboração do Balanço Cidadão, da Prestação de Contas do Governo, entre outras atividades.

E tudo isso é feito com o propósito de dar transparência à sociedade sobre a aplicação dos recursos públicos, contribuindo para o controle social.

Agora vamos para o auditório conhecer o resultado orçamentário do Estado referente ao ano de 2023.



Conheça a Prestação de Contas de Santa Catarina de 2023



RESULTADO ORÇAMENTÁRIO



Vamos agora apresentar o Resultado Orçamentário do Estado de Santa Catarina de 2023.

Mas antes de iniciarmos, vocês sabem o que é isso?

Resultado Orçamentário

É a diferença entre as receitas arrecadadas pelo Governo e as despesas empenhadas no ano. Tanto as receitas quanto as despesas são orçamentárias, ou seja, devem estar previstas na Lei Orçamentária Anual.

Quando as receitas são maiores do que as despesas do ano, o Estado tem um resultado orçamentário positivo, ou seja, um superávit. De outro modo, se essas despesas forem maiores do que as receitas do ano, o Estado terá um resultado orçamentário negativo, também chamado de déficit.

Resumindo:

Superávit

Receitas maiores
que as despesas do ano

Déficit

Receitas menores
que as despesas do ano

RESULTADO ORÇAMENTÁRIO DE 2023

(R\$ bilhões)

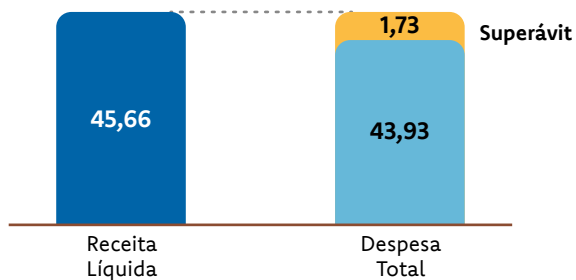

Em 2023, Santa Catarina apresentou um superávit de R\$ 1,73 bilhão. Isso significa que as receitas foram maiores do que as despesas do ano.



sef.sc.gov.br

Para conhecerem mais sobre a Secretaria de Estado da Fazenda é só acessar esse QR Code.

Abram a câmera do seu celular e apontem para a imagem. Depois é só clicar no link que vocês serão direcionados para o site da Secretaria de Estado da Fazenda.

Esperamos que tenham entendido um pouco mais sobre as finanças públicas e que essa experiência possa contribuir com o Projeto Formando Jovens Cidadãos da escola de vocês.



GOVERNO DE
SANTA CATARINA
SECRETARIA DA FAZENDA



Pessoal, vamos voltar para a escola, pois temos uma surpresa para vocês!





Muito obrigado, Pedrinho! Depois daquele dia que vocês nos ajudaram a resolver o problema que eu e meus amigos causamos, refleti muito sobre meu comportamento. Então, resolvi me juntar a vocês como um jovem cidadão e agora estou cuidando do patrimônio público que é de todos nós.

E hoje estamos recebendo a nossa quadra novinha para a gente fazer aquele campeonato de futsal que tínhamos planejado.

É isso aí, galera! O Projeto Formando Jovens Cidadãos nos ajudou a conhecer mais sobre o funcionamento do Estado e sobre os nossos direitos e deveres como cidadãos, contribuindo para o bem de todos. Vamos incentivar outros jovens a participarem desse projeto!!

GLOSSÁRIO CIDADÃO

Sigla, Palavra ou Expressão

Controle Social

É a participação da sociedade no acompanhamento das atividades da administração pública, com o objetivo de conhecer e fiscalizar as ações de Governo e assegurar que os recursos públicos sejam bem empregados no cumprimento das políticas públicas para o benefício da coletividade.

Cupom Fiscal

É o documento que comprova a compra realizada e também oficializa a incidência dos impostos que deverão ser recolhidos ao fisco.

Deduções Obrigatórias

São as destinações da receita arrecadada definida por lei ou pela Constituição, tais como as transferências aos municípios, ao Fundeb, as devoluções aos contribuintes, entre outras.

Despesa Empenhada

É o momento em que a despesa é comprometida, isto é, reserva-se uma parcela do orçamento público para a realização daquela despesa.

Extensão Rural

É um serviço de educação que tem por finalidade transferir às pessoas que trabalham no meio rural conhecimentos gerados pela pesquisa sobre agricultura, pecuária e economia doméstica, contribuindo para o aumento da produção e da renda das famílias.

Fundeb

Fundo de Manutenção e Desenvolvimento da Educação Básica e de Valorização dos Profissionais da Educação. É um fundo especial composto por recursos provenientes de impostos e de transferências dos estados, do Distrito Federal e dos municípios vinculados à educação para o financiamento permanente da educação pública.

Hospitais Filantrópicos

São instituições privadas, sem fins lucrativos, que são contratadas pelos gestores públicos para prestar serviço ao Sistema Único de Saúde (SUS).

Índice de Desenvolvimento Humano (IDH)

É um indicador de desenvolvimento de um país ou estado que leva em consideração não só o crescimento econômico como também aspectos sociais.

LDO

Lei de Diretrizes Orçamentárias. É uma lei que orienta a elaboração do orçamento anual, definindo prioridades e metas na administração pública estadual.

LOA

Lei Orçamentária Anual. É uma lei proposta pelo Poder Executivo e aprovada pelo Poder Legislativo. Seu principal papel é estimar a receita e fixar a despesa para um determinado exercício.

Orçamento Público

É o instrumento utilizado pelo Governo para planejar a utilização dos recursos arrecadados.

PPA

O Plano Plurianual (PPA) é uma lei proposta a cada quatro anos pelo Poder Executivo e aprovada pelo Poder Legislativo. Tem como papel estabelecer os principais objetivos, diretrizes e metas do Governo para os próximos quatro anos. Essa lei deve ser encaminhada para o Legislativo até o dia 31 de agosto do primeiro ano de mandato para que possa ser aplicada a partir do segundo ano de mandato até o primeiro ano do mandato subsequente.

PIB

Produto Interno Bruto. É o somatório de todos os bens e serviços finais produzidos por um país, estado ou município.

Produto Isento

É o produto ou mercadoria que apresenta obrigação tributária, mas a lei dispensa o pagamento do tributo.

Receita Bruta

É a arrecadação total do Estado em um determinado período, antes das deduções obrigatórias, que são as destinações da receita arrecadada definida por lei ou pela Constituição, tais como as transferências aos municípios, ao Fundeb, as devoluções aos contribuintes, entre outras.

Receita Líquida

É a arrecadação total do Estado em um determinado período, após as deduções obrigatórias, que são as destinações da receita arrecadada definida por lei ou pela Constituição, tais como as transferências aos municípios, ao Fundeb, as devoluções aos contribuintes, entre outras.

República

É a forma de governo em que o Chefe do Poder Executivo é eleito pelos cidadãos. O Presidente do Brasil possui mandato de 4 anos e pode ser reeleito por mais um mandato consecutivo, sendo considerado também Chefe de Estado nas relações internacionais.

Restituições

São devoluções de valores relativos a tributos pagos a mais pelo contribuinte.

SEF

Secretaria de Estado da Fazenda. É o órgão central dos sistemas de Administração Financeira, Planejamento Orçamentário, Contabilidade e Arrecadação de tributos do Estado de Santa Catarina.

SIGEF

Sistema Integrado de Planejamento e Gestão Fiscal. É o sistema oficial do Governo do Estado de Santa Catarina que controla toda a execução dos gastos públicos necessários para a implementação das políticas públicas e para a oferta dos serviços públicos à população.

Superávit Orçamentário

Ocorre quando as receitas orçamentárias arrecadadas são maiores do que as despesas orçamentárias realizadas no ano.

TCE/SC

Tribunal de Contas do Estado de Santa Catarina. É o órgão ligado ao Poder Legislativo que exerce a função de fiscalizar as despesas e as receitas públicas.

UDESC

Universidade do Estado de Santa Catarina. É uma instituição pública de ensino superior do Estado catarinense.

JOGOS



CRUZADINHA CIDADÃ

01

Como é chamado o resultado orçamentário quando as receitas arrecadadas são maiores que as despesas executadas?

02

Como é a sigla da lei que define as diretrizes, os objetivos e as metas para os próximos 4 anos de Governo?

03

Qual o Poder responsável por ordenar e criar as leis bem como fiscalizar e julgar as contas estaduais?

04

Qual a sigla do imposto que incide sobre doações e transmissão de herança?

05

Como é denominado o Poder que administra o Estado, realiza políticas públicas e aplica as leis?

06

Qual a sigla do índice que mede a qualidade de vida das pessoas?

07

Qual a sigla do imposto arrecadado pelo Estado e que possui 50% do valor pertencente aos municípios?

08

Qual a sigla da lei que define as metas e prioridades para o próximo ano de Governo e estabelece ligação entre o PPA e a LOA?

09

ICMS, IPVA e ITCMD são exemplos de qual tipo de tributo?

10

Qual a posição ocupada por Santa Catarina na economia do País?

Cruzadinha Cidadã

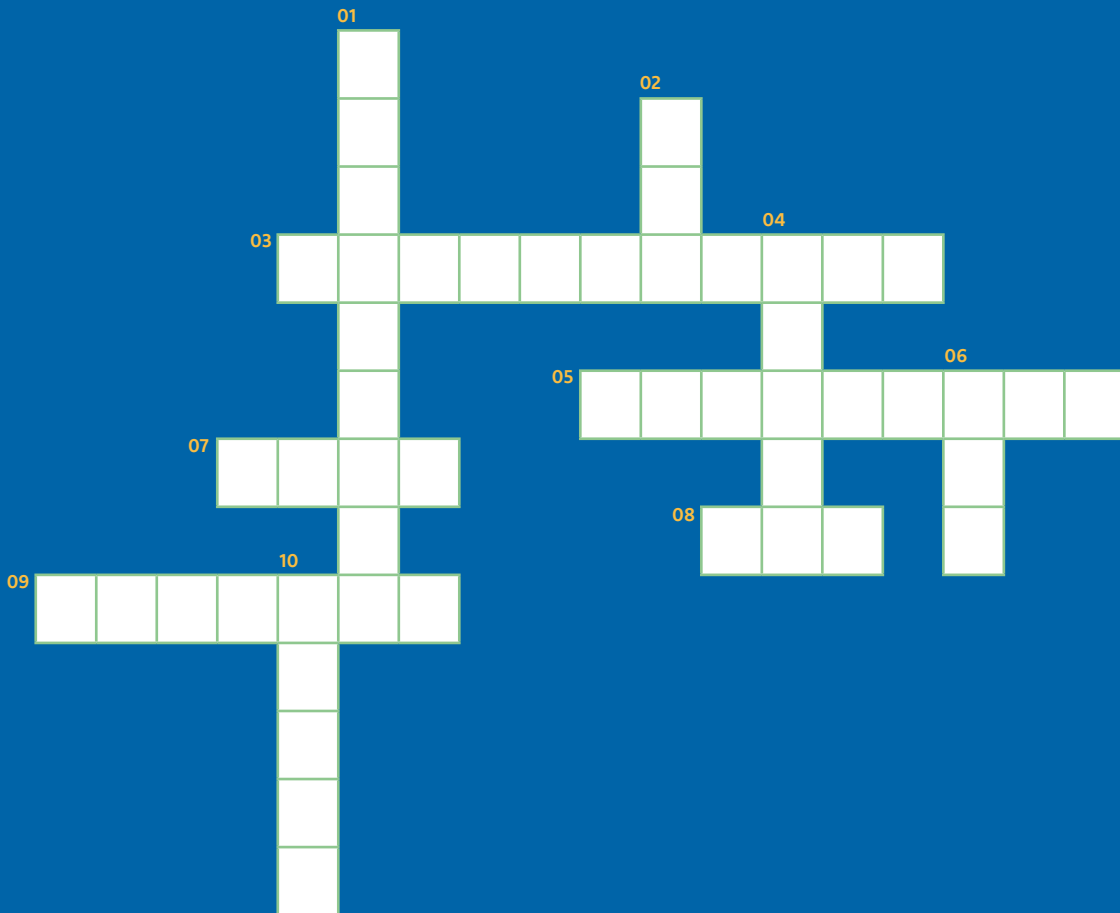

CAÇA-PALAVRAS

Com a ajuda do professor **Caduceu**, entendemos melhor como funciona o Estado, sua **estrutura** administrativa e os Poderes constitucionais: **Executivo**, **Legislativo** e **Judiciário**. Também vimos como é importante ser um **cidadão** participativo e entender um pouco mais sobre as **finanças** públicas e o **equilíbrio** entre a **receita** e a **despesa** que compõem um **orçamento**.

Você aprendeu ainda que quando paga os **tributos** no seu dia a dia, como, por exemplo, os **impostos** nas suas compras de supermercado (ICMS) ou as **taxas**, esses recursos são utilizados para disponibilizar os serviços públicos necessários aos cidadãos e para manter o **patrimônio** do Estado, como é o caso da reforma da quadra da nossa escola, que foi contratada por meio de **licitação**.

Agora vamos encontrar as palavras destacadas no texto?!

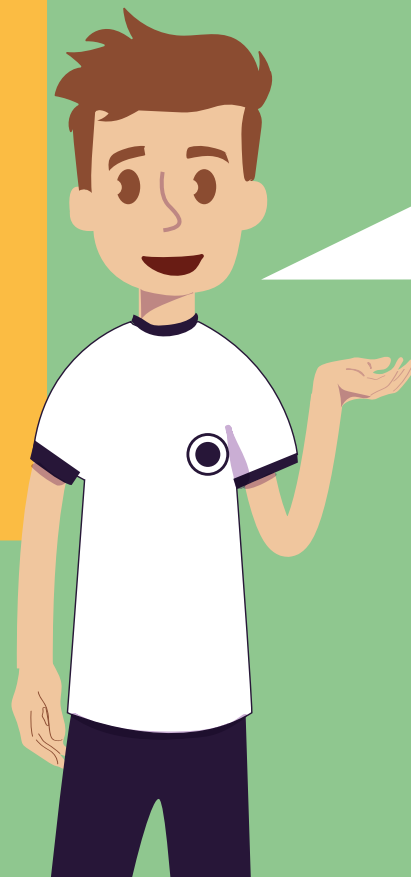

O T A J H L E G I S L A T I V O F G U W
A X F T O I N O M I R T A P J X O J W L
K F S G I O T P J U D I C I A R I O B K
T Y S C L E Q A G C U V B L G X D H P B
G P Q A N J C Q K K T J Q M P Z A O D Z
Z I N K X I C E H B S Y Y Q H G H L N M
H R G Q F A N H R V M S O T S O P M I P
G U Y S K O T J Z C G R Q I Z T B U D C
O D E S P E S A Q Y Q G I B U X Y V N M
W J Q H N S O T U B I R T K K T N W O H
B J R D N V L I C I T A C A O X Y K V E
G D G T H U U V L W K S V X H Z I O I Q
V U Y K R D F A X M Y T C L J U V O T U
A E A I A P S C J Q Z R T A P M L O U I
V M P L O A H O J E U I Q H D K P R C L
K M D H A R U T U R T S E H U U T R E I
O A D A D I C K I V V B D Z S T C E X B
F V L H O G S A C N A N I F Q I G E E R
N V H Q K Q S B Z P Z J V J T N W N U I
O O T N E M A C R O Z D H E O R L G I O

GABARITOS

Lei Orçamentária Anual – LOA

Receita Prevista

Arrecadação de ICMS	15.000.000,00
Arrecadação de IPVA	5.000.000,00
Arrecadação de ITCMD	1.000.000,00
.....
.....
.....
TOTAL	21.000.000,00

Despesa Fixada

Construção de Ponte	3.500.000,00
Despesa com pessoal da Secretaria de Estado da Educação	3.250.000,00
Reforma de escola em Florianópolis	3.700.000,00
Despesas administrativas da Secretaria de Estado da Saúde	2.900.000,00
Manutenção de rodovias	3.400.000,00
Bolsa-atleta	800.000,00
Outras despesas	3.450.000,00
TOTAL	21.000.000,00



EXERCÍCIO 2

ITEM QTD.	CÓDIGO UN.	DESCRIÇÃO VL UNIT (R\$)	ST	VL ITEM (R\$)	COD: 0474589
TOTAL R\$					

Produto	Valor do Produto	Alíquota de ICMS	Valor do ICMS (Valor x Alíquota)
1	26,00	7%	1,82
2	5,00	7%	0,35
3	35,00	25%	8,75
4	26,00	17%	4,42
5	14,00	12%	1,68
6	8,00	12%	0,96
Total	114,00		17,98

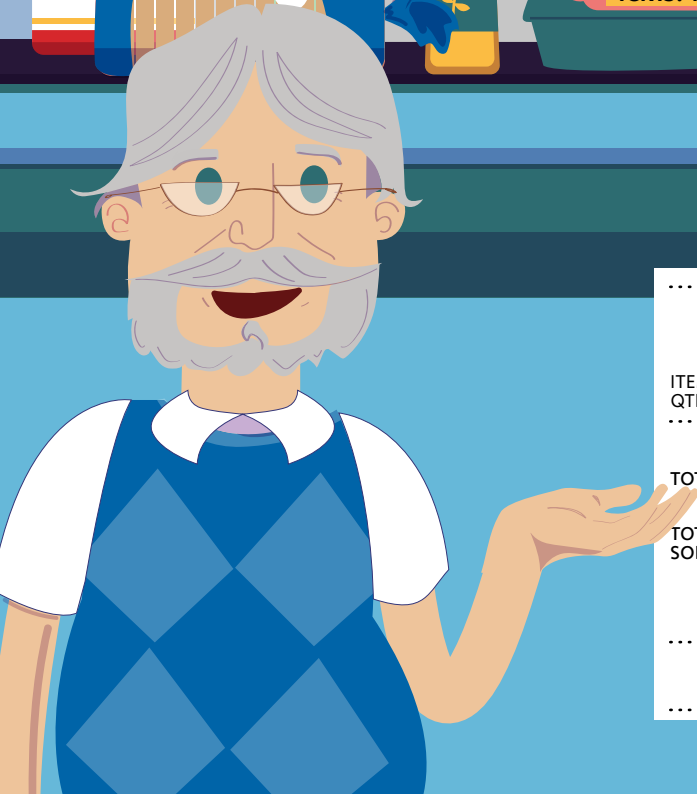
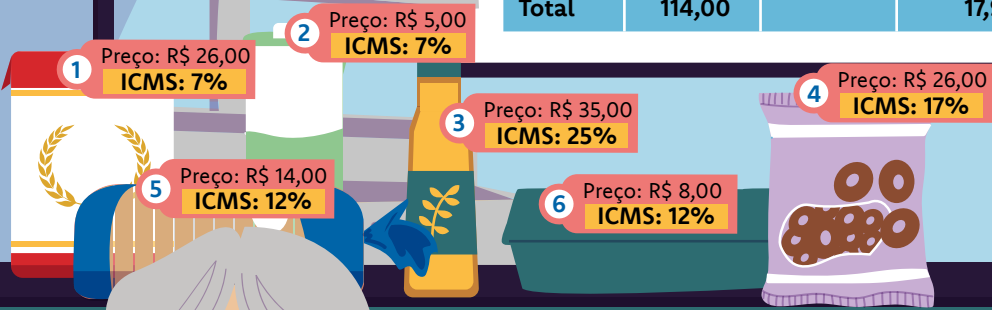

CUPOM FISCAL				
ITEM QTD.	CÓD. UN.	DESCRIÇÃO VL. UNIT. (R\$)	ST	VL. ITEM (R\$)
TOTAL DAS COMPRAS			R\$	114,00
TOTAL DE ICMS SOBRE AS COMPRAS			R\$	17,98
OBRIGADO E VOLTE SEMPRE!				

CRUZADINHA CIDADÃ

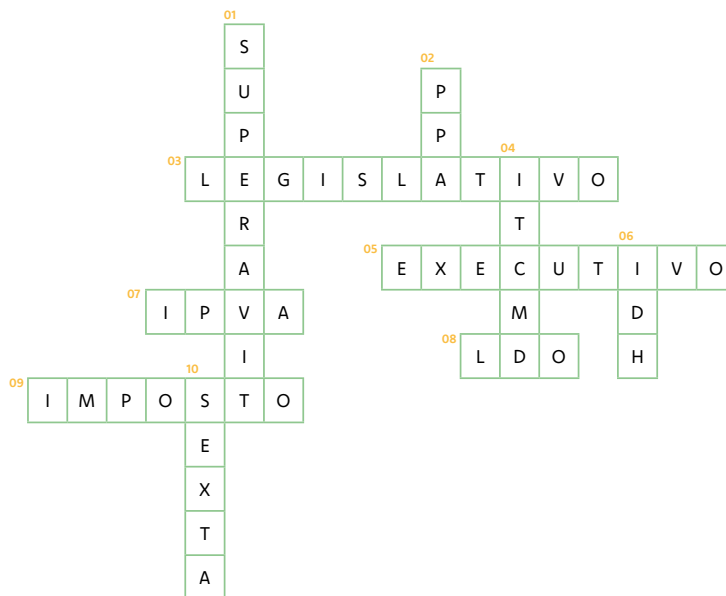

CAÇA-PALAVRAS

O T A J H L E G I S L A T I V O F G U W
 A X F T O I N O M I R T A P J X O J W L
 K F S G I O T P J U D I C I A R I O B K
 T Y S C L E Q A G C U V B L G X D H P B
 G P Q A N J C Q K K T J Q M P Z A O D Z
 Z I N K X I C E H B S Y Y Q H G H L N M
 H R G Q F A N H R V M S O T S O P M I P
 G U Y S K O T J Z C G R Q I Z T B U D C
 O D E S P E S A Q Y Q G I B U X Y V N M
 W J Q H N S O T U B I R T K K T N W O H
 B J R D N V L I C I T A C A O X Y K V E
 G D G T H U U V L W K S V X H Z I O I Q
 V U Y K R D F A X M Y T C L J U V O T U
 A E A I A P S C J Q Z R T A P M L O U I
 V M P L O A H O J E U I Q H D K P R C L
 K M D H A R U T U R T S E H U U T R E I
 O A D A D I C K I V V B D Z S T C E X B
 F V L H O G S A C N A N I F Q I G E E R
 N V H Q K Q S B Z P Z J V J T N W N U I
 O O T N E M A C R O Z D H E O R L G I O

INFORMAÇÕES

Gerência de Prestação de Contas do Governo

balancocidadao@sef.sc.gov.br

Diretoria de Contabilidade e de Informações Fiscais

Secretaria de Estado da Fazenda

Estado de Santa Catarina

Centro Administrativo do Governo

Rodovia SC-401, nº 4.600 - Km 15

Saco Grande II - Florianópolis - SC

CEP 88032-000



[/fazendasc](https://www.instagram.com/fazendasc)



[/SecretariadeEstadodaFazendadeSantaCatarina](https://www.youtube.com/SecretariadeEstadodaFazendadeSantaCatarina)



Você gostaria de contribuir com a construção do próximo Balanço Cidadão?

A sua opinião é muito importante!! Para participar, você pode acessar o link [Pesquisa sobre o Balanço Cidadão](#) ou utilizar o QR Code a seguir.



GOVERNO DE
SANTA CATARINA
SECRETARIA DA FAZENDA
DIRETORIA DE CONTABILIDADE
E DE INFORMAÇÕES FISCAIS